







- TLM 150 - LE LOGIS -

- Il fut construit par Charles Cesbron vers 1825/1830. En attendant la construction du Logis, il habite au Bordage Devisé.



- Yves de Saint Seine habite le Logis, avant de rejoindre le château des Coteaux.



- Charles Cesbron fut très actif pour obtenir l'autonomie paroissiale en 1843, puis pour défendre le dossier de la commune. Malheureusement, il décéda 2 ans avant l'érection de Toulemonde en commune et ne put connaître l'aboutissement de ses interventions.

Le Conseil de Fabrique (Conseil Paroissial)

La fabrique au sein d'une communauté paroissiale catholique désignait un ensemble de « décideurs » nommés pour assurer la responsabilité de la collecte et l'administration des fonds et revenus nécessaires à la construction, puis à l'entretien des édifices religieux de la paroisse.

Les membres du Conseil de Fabrique sont donc des administrateurs désignés plus spécifiquement par les termes de « marguilliers » et de « fabriquiers ».

À Toulemonde, M^r Augustin Lenoir, curé de Maillezais, monta d'une commission spéciale via Monseigneur Angoulême, vers le premier « Conseil de Fabrique » le 12/12/1843.

Puis la suite, le curé de Toulemonde sera nommé par M^r Bulon, Préfet du Département : Charles Cesbron et François Bergès, par arrêté du 24/11/1843. Trois autres membres furent désignés par Monseigneur Angoulême : François Pasquier, René Gourdon et Pierre Morille, par ordonnance du 09/12/1843.

Les membres désignés appelés « marguilliers » étaient M^r Charles Cesbron comme président et M^r René Gourdon comme secrétaire.

LA COMMUNE

Archives départementales du Maine-et-Loire - Cadastre napoléonien
Melleuse - Tableau d'assemblage plan napoléonien Année 1810



Les données relatives à ce plan ont été publiées par les services de l'Etat dans le cadre de la loi n° 2000-1208 du 13 décembre 2000 relative à la transparence de l'information sur les dépenses de l'Etat.

Archives départementales du Maine-et-Loire - Cadastre napoléonien
Yarnay - Tableau d'assemblage plan napoléonien Année 1812



Les données relatives à ce plan ont été publiées par les services de l'Etat dans le cadre de la loi n° 2000-1208 du 13 décembre 2000 relative à la transparence de l'information sur les dépenses de l'Etat.

Archives départementales du Maine-et-Loire - Cadastre napoléonien
Toufflemonde - Tableau d'assemblage plan napoléonien Année 1810 (1864)

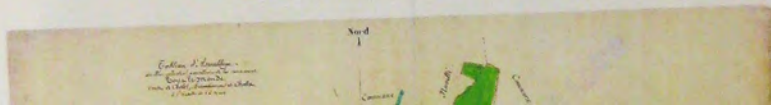

LES VOIES D'ACCÈS

Archives départementales du Maine-et-Loire - Cadastre napoléonien
 Toutlemonde - A 3 plan napoléonien Année 1810 - par Chaboussier

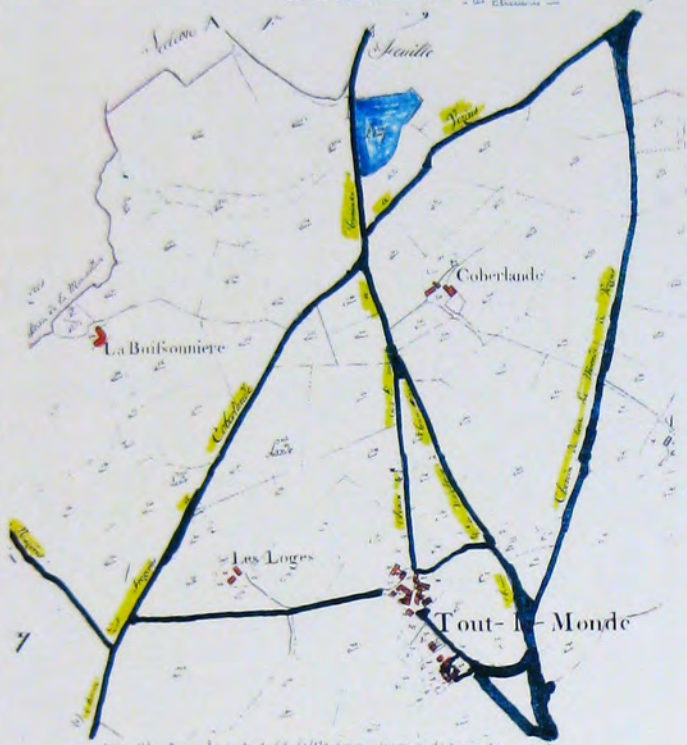

Auguste CHERON

1^{er} Maire de TOUTLEMONDE
17/09/1864 - 16/08/1870

- Principales réalisations -

- Construction de la Mairie.
- Construction de l'École Publique.
- Travaux routiers :
- En 1865, transformation du chemin rural de Cholet, en route d'intérêt général en raison de l'accès à la gare de Cholet.
- En 1866, restauration des chemins Toutlemonde Maulévrier et Toutlemonde Yzernay.
- En 1867, construction des chemins vicinaux du Fay du Four, de la Bécaetière au carrefour des Gendarmes, ainsi que de la route de Maziou par la Laode Genty.
- Le 10.05/1870, a lieu une transaction particulière. La commune décide de vendre à Mlle Caroline Cesbron pour 5499, le terrain du chemin vert, reliant l'Épérance à Coq Herland, pour payer les frais d'école, le mobilier scolaire et le traitement des instituteurs.

- Secrétaire de Mairie : Mr Poirier (Instituteur) -

Etienne FORMON

3^{ème} Maire de Toutlemonde
20/05/1888 - 13/05/1900

-Principales réalisations-

- En 1890, le conseil municipal met à la disposition des quelques agriculteurs résistants, des plants de vignes américains réputés pour leur résistance au phylloxera.

- Chaque année, les jeunes gens de 19 ans devaient se présenter devant le conseil de révision de Cholet et à l'issue de la visite médicale, avait lieu le tirage au sort les « bons numéros » donnaient droit à l'exemption. Il s'agissait toujours des nombres les plus élevés. Il ont la chance de trouver un remplaçant pour servir à sa place dans les cuirassiers, mais à quel prix !. Les remplaçants, qui étaient militaires de carrière, exigeaient 35000, ce qui équivalait au prix de 4 bœufs d'une tonne chacun.

- Le conseil municipal décide de la construction du « viaduc » de Grand Pin sur le Trézou.

- En 1893, la ville de Cholet fait une demande à la municipalité de Toutlemonde pour effectuer des travaux sur le Trézou en vue d'approvisionner Cholet en eau de Péronne.

- Secrétaire de Mairie : Mr Ruel, Mr Lavauzelles et Mr Nafraichaux



Alphonse CESBRON

2^{ème} Maire de Toutlemonde
16/08/1870 - 20/05/1888

-Principales réalisations-

- Face à l'immense tâche de rénovation du réseau vicinal,

Augustin PINEAU

4^{ème} Maire de Toutlemonde
13/05/1900 - 10/12/1919

-Principales réalisations-

- En 1900, agrandissement de la réserve d'eau sous le pont du bav-bourg.
- En 1901, installation de caniveaux et de bordures de trottoirs

Etienne FORMON

5^{ème} Maire de Toutlemonde
10/12/1919 - 15/06/1943

-Principales réalisations-

- En 1920, construction d'un mémorial de la grande guerre dans l'église en souvenir des soldats morts pour la patrie.
- En 1922, réparation du clocher et de l'horloge détruits suite à une terrible tempête.
- En 1923, installation du téléphone.
- En 1924, installation de l'électricité.
- En 1924, les cultivateurs et propriétaires offrent à la commune une haie vive pour protéger les animaux et les charrettes. Elle fut installée sur la place actuelle du 08/08/1944.
- En 1926, mise en service du téléphone à Toutlemonde, la première ligne gérée «vieux Henriette Roussu».
- En 1928, construction de la ligne haute tension de 90kV, (martriché, Buis-Benoit).
- En 1930-1931, construction de la ligne haute tension de 220kV, la Pieuvre, les Joux, Commaille, la Prairie, Bel-air.
- L'électrification du bourg, par la Cie Normande d'Electricité, a été terminée en 1930-1931.
- En 1933, goudronnage de la traversée du bourg.
- En 1935, goudronnage des routes de Cholet, Naisillé, Chante loup et Yarnay.
- Le conseil municipal, décide la réalisation d'un terrain de sports dans le pré de St Michel. La mise en service s'interrompra au'en 748.
- Le 12/06/1943, Mr Etienne Formon donne sa démission pour raison de santé.

- Secrétaire de Mairie :

Mr Drillaud et à partir de 1941 Mlle Geneviève Laure -



YVES LE GOUZ DE SAINT SEINE

6^{ème} Maire 15/06/1943 - 26/04/1953
8^{ème} Maire 01/07/1969 - 06/03/1983

-Principales réalisations-

- En 1950, installation d'une réserve d'eau de 120m³ en face de la Mairie.
- Construction de 2 lavoirs, l'un en face de la Mairie, l'autre à l'emplacement du lotissement de la carrière.
- Le 11 novembre 1952, le conseil municipal organise la 1^{ère} fête des anciens.
- Le 10/07/1969, le conseil municipal décide d'ériger un monument aux morts, au calvaire des Loges.
- Réalisation du terrain de foot « Paul Formon ».
- Réfection du clocher de l'église.
- 1^{er} bulletin municipal sur ronds, puis l'achat d'un photocopieur.
- Retrousson à la commune, du lotissement du Trévon, créé par les artisans de Toutlemonde.
- Le 08/08/1944, Mr de St Seine Maire de Toutlemonde fait parti des 21 otages « sélectionnés » par les allemands, pour être fusillé.
- Mr de St Seine a été Maire pendant 24 ans, au sein de 6 municipalités, il aura travaillé avec le plus grand nombre de conseil ers municipaux.



Secrétaire de Mairie :

Geneviève Laure jusqu'en 1980

et

Janine Perrain, à partir de 1980.



Francis BELOUARD

7^{ème} Maire de Toutlemonde
26/04/1953 - 01/07/1969

-Principales réalisations-

- Renovation des chemins : la Petite Méséglise, les Joux, la Coasserie, Mouton, La Vieillesse, la Durbellière, la Haroussinière, Grand Chêne, La Chellière, la Chellière, Courtois, la Folie, Pré de la Coasserie.
- Installation d'un parking devant le clocher.
- En 1963, lancement des premiers lotissements, il n'y avait eu de programme de construction depuis 1947.
- En 1968, mise en service de la station d'épuration, destinée le lotissement de la carrière.
- Après 16 années au poste de Maire, Mr Francis Belouard donne sa démission pour raison de santé. Mr de St Seine lui succède le 01/07/1969.



- Secrétaire de Mairie - Mademoiselle Geneviève LAURE

Jean-Claude PERRAIN

9^{ème} Maire de Toutlemonde
06/03/1983 - 11/03/2001

Principales réalisations

- Création de la zone artisanale.
- Construction de la station d'épuration par lagunage.
- Organisation des 40^{ème} et 50^{ème} anniversaires du 08/08/1944.
- Création de l'atelier municipal.
- Création et réalisation de la zone du Douze.
- Création de la ZAC du Moulin et réalisation de la 1^{ère} tranche.
- Mise à disposition de terrains pour la création de 20 logements locatifs.
- Création du foyer des jeunes.
- Réfection de l'éclairage public.
- Construction du centre commercial : superette + boulangerie.
- Réalisation d'une opération « greffe » : carrefour, mairie et préau, pour relier l'ancien bourg aux nouveaux lotissements.
- Construction de la salle de sports.
- Informatisation du secrétariat.
- Participation aux « Siro des sources de l'Evre » puis à la « Communauté de communes » avant d'être « communauté d'agglomération », mise en place de la collecte sélective, puis proposition de la Dotation de Solidarité Communautaire (DSC).
- Mise en place du PDS (plan d'occupation des sols).



Secrétaire de Mairie :
Marie-Janine PERRAIN

Michel COCHIN

10^{ème} Maire de Toutlemonde
11/03/2001 - 09/03/2008

Principales réalisations

- Construction de la périscolaire.
- Réfection de la cantine et de la grande salle de la Mairie.
- Mise en place du PLU (Plan Local d'Urbanisme).
- Aménagement de la 2^{ème} tranche de la ZAC du Moulin.
- Construction des vestiaires du foot et de la salle atténuée.
- Organisation du 60^{ème} anniversaire de 08/08/1944.



Secrétaire de Mairie :
Mr Pierre GABARET.

Jacques BOU

11^{ème} Maire de Toutlemonde
09/03/2008 -

Principales réalisations

- Autorisation de construire les lotissements des Cèdres, l'Orée de Bois et les Jardins du Trézon.
- Avec la CAC, la nouvelle station d'épuration et conversion de l'ancienne en zone humide, en phase de réflexion.
- Les locaux du centre chemin bleu.
- La nouvelle route de Châlet.
- Parking au terrain de sports.
- Bibliothèque.
- Réfection de la toiture du chœur de l'église.
- Construction d'un local foyer des jeunes.
- Les chemins pédestres du trézon et chemin des Brandois.
- Déplacement du monument aux morts.
- Sécurisation de l'avenue du trézon et des entrées, route de Nouillé et de Chanteloop.
- Voirie, assainissement en séparatif rue Maurice LEM.
- Des espaces de jeux enfants, et terrain multi sports.
- Le colombier à 24 urnes entouré de jardin du souvenir.
- Aménagement des abords du trézon en aval du pont.
- Mise à disposition 3 déshydrateurs.
- En construction la cantine et périscolaire.



Secrétaire de Mairie : Pierre Gabaret
et Marie Chantal Reveau à partir du
01/01/2009

☞ Liste des otages et prisonniers ☞

Les otages et prisonniers furent retenus dans la classe de l'école, aujourd'hui grande salle de la mairie. Ils furent libérés grâce à l'intervention de Monsieur Maurice ULM.

Les 21 otages :

Monsieur de SAINT SEINE Yves,
(Maire de Toutlemonde)
Monsieur le curé DRILLEAU Paul
Monsieur AUGER Firmin
Monsieur BEAUMIER Lucien
Monsieur BIOTTEAU Victor
Monsieur BRETAGNE Michel
Monsieur BREUIL Jean
Monsieur CHANTRAINE Jules
Monsieur DUPAS René
Monsieur DUPONT Joseph

Monsieur FONTENEAU Marcel
Monsieur JUDAS Robert
Monsieur LESPOIS
Monsieur LOISEAU Joseph
Monsieur LOISEAU Maurice
Monsieur LOISEAU Pierre
Monsieur MEUNIER Joseph
Monsieur MORANGE René
Monsieur PAQUEREAU Joseph
Monsieur PAQUEREAU Louis
Monsieur RIGAUDEAU Jean

Les prisonniers :

Monsieur ALBERT Georges
Monsieur AUGER Joseph
Monsieur BELOUARD Francis
Monsieur BESSON Maurice
Monsieur BORDE Pierre
Monsieur BRAULT Joseph
Monsieur BUFFARD Joseph
Monsieur DEVANNE Henri
Monsieur DEVANNE René
Monsieur DUPONT Constant
Monsieur DUPONT Maurice
Monsieur DUPONT Paul
Monsieur GERMAIN Adrien
Monsieur GRENOUILLOUX André
Monsieur GOURDON André
Monsieur GOURDON Pierre
Monsieur GOURDON Victor
Monsieur HERAULT Marcel
Monsieur HERICHET François

Monsieur JANIÈRE Marcel
Monsieur LAURE Alcime
Monsieur LESOURD André
Monsieur LOISEAU Gérard
Monsieur LOISEAU Louis
Monsieur MARTIN
Monsieur OUVRARD Henri
Monsieur PARENTEAU Jean
Monsieur PASQUIER Auguste
Monsieur PASQUIER Georges
Monsieur PRAUD
Monsieur RICHOU Aimé
Monsieur ROBIN Marcel
Monsieur SICHET Léon
Monsieur TOUZE Maurice
Monsieur VERGNEAU Pierre
Monsieur VILLENEUVE Ernest
Monsieur VILLENEUVE Gérard
Monsieur VION Jean

Cette liste a été réalisée à partir de souvenirs. N'ayant pas d'archives en mairie sur l'identité des personnes concernées, vous voudrez bien excuser les oublis éventuels.

Au total ici, 59 otages et prisonniers sur les 66 dénombrés le 07/08/1944.

70^{ème} ANNIVERSAIRE DU 08/08/1944



TOUT LE MONDE

M. Maurice Ulm, chef de file dans l'ordre de la Légion d'honneur



M. Maurice Ulm reçoit des écrivains et M. L'Éclair, secrétaire d'État ministre de l'Intérieur, au cours de la cérémonie de la Légion d'honneur.

(Small text columns follow, partially illegible)

10 Juillet 1977



10 Juillet 1977.

félicité à la Légion d'Honneur
 au Monsieur ULM - certain chef
 complet à l'ordre de la Légion d'honneur - un grand
 geste à ce propos commémoratif et l'avez fait connaître
 à la justice de la Légion d'honneur et je me suis senti
 flatté par (votre) et M. L'Éclair (secrétaire
 d'État) qui vous ont honoré et me ont permis
 de vous féliciter et que vous pouvez partager
 à l'occasion de ce jour.





RECENSEMENTS DE LA POPULATION

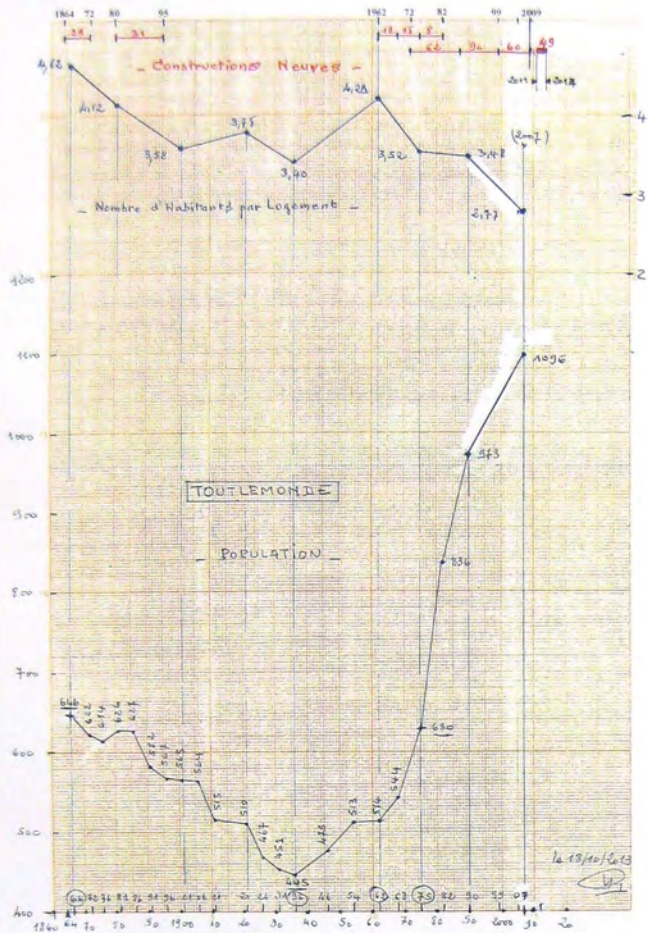

1. RECENSEMENT

H = Nombre d'Habitants
L = Nombre de Logements
H/L = Nombre d'Habitants par Logement



Carte de Cassini N° 99 - Mortagne sur Sèvre

Carte de Cassini - © IGN - Paris - 1999
0 0.2 0.4 0.6 0.8 1 km

→ CARTE DE CASSINI →

La carte de Cassini ou carte de l'Académie est la première carte générale et particulière du royaume de France. Il serait plus approprié de parler de carte des Cassini, car elle fut dressée par la famille Cassini, principalement César-François Cassini (Cassini III) et son fils Jean-Dominique Cassini (Cassini IV) au XVIII^{ème} siècle.

L'échelle adoptée est d'une ligne pour cent toises, soit une échelle de 1/86400 (une toise vaut 864 lignes).

Cette carte constituait pour l'époque une véritable innovation et une avancée technique décisive. Elle est la première carte à s'appuyer sur une triangulation géodésique dont l'établissement prit plus de cinquante ans. Les trois générations de Cassini se succédèrent pour achever ce travail. La carte ne localise pas précisément les habitations ou les limites des marais et forêts, mais le réseau de précision du réseau routier ancien est tel qu'en superposant des photos de satellite orthorectifiées aux feuilles de la carte de la France, on obtient de spectaculaires résultats.

→ CADASTRE NAPOLEONNIEN →

C'est en 1807, au retour de TILSIT que l'Empereur Napoléon Bonaparte a décidé que le cadastre sera le complément de son Code de Commerce. L'objectif est que les plans soient assez exacts et assez détaillés pour servir de base à la propriété et empêcher les procès.

A Toutlemonde, les opérations de cadastre ont été effectuées en 1812 : 11 feuilles au 1/25000^{ème} furent créées (voir la carte de la zone agglomérée).

A la fin du XIX^{ème} siècle, ce plan, en raison de son âge, perdait rapidement de l'intérêt puisque la propriété foncière évoluait par le développement de la ville, des réseaux d'égouts, etc. La loi du 14 avril 1930 instaura donc la rénovation générale des cadastres. À la fin du mois de juillet 1932 à Toutlemonde, alors que les opérations de cadastre étaient en cours.

Ce plan rénové est encore en usage à l'heure actuelle. Les zones mises à jour et de l'échelle des plans cadastraux sont les mêmes que les zones cadastrales actuelles. L'administration, s'appuyant sur les plans d'entrepris, aux frais de l'Etat, le cadastre est devenu un service public urbain ou urbanisables à court terme. Le cadastre est donc un service public qui indique sur l'extrait de carte au 1/25000^{ème} les zones concernées par l'opération.

La loi du 15 septembre 1807 promulguée par Napoléon Bonaparte a décidé d'un découpage en parcelles. Ce relevé a pour but d'établir de façon exacte l'impôt pour les propriétés bâties et non bâties. En Maine-et-Loire, cette importante opération se déroula de 1807 à 1840, et nous offre un ensemble de 5700 plans aquariés, les relevés par numérisation à partir des collections versées aux Archives départementales par les services fiscaux. Chaque commune est décrite, sauf exception, à partir d'un plan d'ensemble, qui répartit sa surface en sections, puis par plans parcellaires détaillés. Quelques autres plans proviennent des atlas cantonaux qui avaient été réalisés en complément. Ce plan, jamais remis à jour, est valable jusqu'à la rénovation du cadastre de chaque commune qui s'est étendue de 1930 à 1974.

LES SERVICES

Le journal d'un valet de chambre

Le valet de chambre est un métier qui demande beaucoup de patience et de douceur. C'est un métier qui consiste à servir les clients dans un hôtel ou dans une maison particulière. Le valet de chambre doit être propre, poli et efficace. Il doit savoir faire le lit, ranger les vêtements, nettoyer les chambres et répondre aux besoins des clients. C'est un métier qui est souvent méconnu, mais qui est très important pour le confort des clients.

Le valet de chambre doit être capable de travailler dans des conditions difficiles, souvent tôt le matin et tard le soir. Il doit être capable de gérer son temps et de faire face à des clients exigeants. C'est un métier qui demande beaucoup de compétences et de savoir-faire.

Le valet de chambre est un métier qui est très respecté et qui est considéré comme un métier noble. C'est un métier qui demande beaucoup de qualités humaines et professionnelles. C'est un métier qui est très gratifiant et qui permet de rendre service aux autres.



M. Joseph BUFFARD

gandte chambrère à Toulon, depuis 30 ans
a été fait chevalier de la Légion d'honneur



M. Joseph Buffard, 70 ans, est un homme digne et vaillant. Il a consacré sa vie à son métier de valet de chambre à Toulon. Il a été fait chevalier de la Légion d'honneur pour ses services rendus à la ville et à son pays. M. Buffard est un homme très respecté et qui est considéré comme un modèle de professionnalisme et de dévouement.



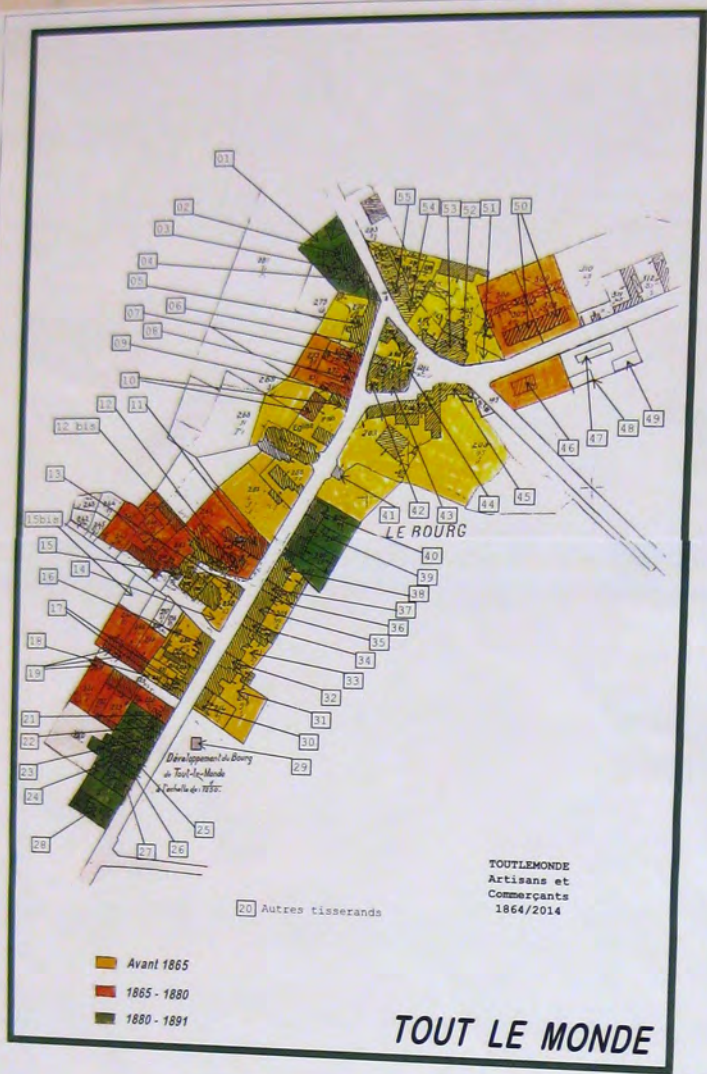

- LES 150 ANS DE TOUTLEMONDE - ARTISANS ET COMMERCANTS -

Localisation	N°	Nom du Artisan	Noms Profession	Dates
Rue Maurice LEM	1	Charbon Noyer de laing	FONTEBEAU Mathurin FONTEBEAU Colette ALBERT Jean-Baptiste ALBERT Germain (en 1954 retraité)	1881/1946 1922/1976 1872/1972 1902/1946
Rue Maurice LEM	2	Dentier sur branche	CAUDOUX	1902
Rue Maurice LEM	3	Bouvier	MORIN Camille	1902/1946
Rue Maurice LEM	4	Couturière (à domicile)	TERRAZ Marguerite	1902
Rue de la Forge	5	Marrichat-Bertrand Fargeron	BESSON Alphonse BESSON Henri BESSON Hippolyte BESSON Adrien HEAULT Luc	1864/1874 1881/1938 1876/1954 1946/1954 1902/1965
Rue de la Forge	6	Epicière	BESSON Catherine Marie	1864/1936
Rue de la Forge	7	Confectionneur	BESSON Marie Joseph	1886/1968
Rue de la Forge	8	Charbonnier vente de boissons	BERNARDEAU Marie	1906/1946
Rue de la Forge	8	Tailleur et Marchand	SARRAU François	1946/1955
Rue Auguste Chéron	10	Meunier Brodéuse	OGER Christine OGER Marie Rosalie OGER Madeleine OGER Colette	1864/1931 1891/1935 1891/1936 1891/1936
Rue Auguste Chéron	10	Meunier Grisardier	GERMAIN François GERMAIN Auguste GERMAIN Adrien et Josephine GERMAIN Jeanne	1864/1876 1891 1912/1939 1936/1946
Rue Auguste Chéron	11	Couturière Transporteur T&G	GERMAIN Adrien et Jean	1946/1954
Rue Auguste Chéron	12	Boulangère	CHOUTEAU Pierre CHOUTEAU Auguste DAVY Gustave et Marie BESSON Maurice SR BESSON	1864/1876 1872/ 1902/ 1946/ 1968
Rue Auguste Chéron	12	Forge Charbonnage	BLUNET René et Pierre LAURE Jean LAURE Jean (fils) LAURE Alphonse AUGER Daniel CHOLEAU Louis CHOTARD René	1864/1886 1896 1901/1961 1961/1968 1902/1968
Impasse de la vendée	12 bis	Tisserand	PIREY Louis GREGOIRE Alexis FROUIN Pierre et Célestine DUBREUIL Auguste THOMAS Auguste SOUDREAU François et Zénaïde ROMBERGANT François BOUIN Constant et Auguste	1864/ 1864/1866 1864/1906 1864/ 1862/ 1864/1901 1864/1901
Rue Auguste Chéron	13	Tisserand	ROUET Benjamin	1864/1901
Rue Auguste Chéron	14	Brodéuse Couturière Plineur	GRESCHE Pierre GRESCHE Rosalie FOUGERON Madeline MERCIER Jean	1906/1911 1901/1936 1904/ 1904/1939
Impasse des vignes	15	Tisserand	GRESCHE Alexis JOUTTEAU Edouard (père) JOUTTEAU Edouard (fils) JOUTTEAU Edouard BEQUARD Madeleine	1864/1866 1864/1891 1864/1902 1866/1923
Rue Auguste Chéron	15 bis	Brodéuse Couturière Plineur Couturière	MARIE et Madeleine SABOT Louis-Marie SABOT Rosemarie (fil-couture)	1902/1936 1902/ 2005/
Rue Auguste Chéron	16	Epicière	BOUIN Augustine BOUIN René / Fustier DUCHON Yvette (Beau)	1902/ 1929/1946 1946/1976
Rue Auguste Chéron	16	Menuiserie	GACHET Henri BOUIN René BOUIN Arme (fils) DUCHON Louis DUCHON Henri	1901/1946 1902/1944 1946/1961 1961/1986 1961/1993
Rue Auguste Chéron	17	Tisserand	BUFFARD Henri et Marie BUFFARD Madeleine et Marie BUFFARD Benjamin BUFFARD Philéasine GALLOT Catherine (ép Buffard Joseph) MORSA André PROUST Marie et Alice PALLARD Augustine	1861/ 1902/ 1872/1901 1891/1901 1905/1949 1946/1954 1961/1986 1922/1926 1902/1962



PLAN ET LISTES DES AGRICULTEURS

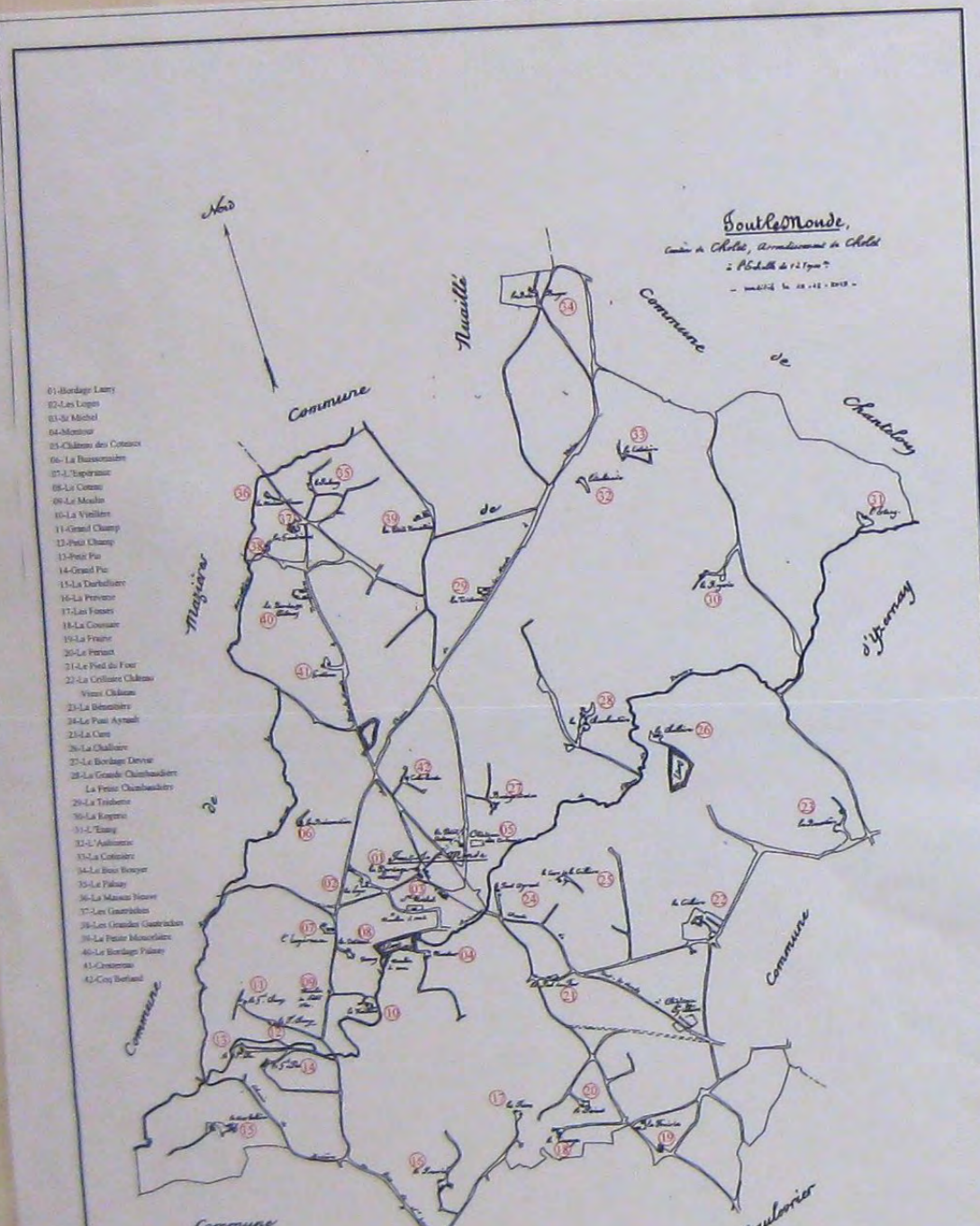

- LES 150 ANS DE TOUTLEMONDE - 1864/2014 - Les Exploitations Agricoles -

Exploitations	1866	1872	1876	1891	1901	1921	1936	1954	1968	2014	Observations
1-Bordage Lamy				Pineau Augustin	Pineau Augustin		Devanne Henri				
2-Les Loges	Leconte Eugène	Belouard Henri	Belouard Henri	Belouard Henri	Belouard Henri	Barraud Henri	Gallard Louis	Gallard Louis			
3-St Michel			Bouin Baptiste	Cousin René	Cousin René	Cousin Jean	Bellemans Bonnet Eugène	Fonteneau Marcel (maçon)			
4-Montour	Léger Jean	Guiton Laurent	Cousseau Alexis	Rochais Jean	Hyo Louis		Gallochet Auguste	Gallochet Auguste	Jeanneau Félix	Jeanneau Joseph	
5-Château des Coteaux		Cesbron Alphonse	Cesbron Alphonse		Leroux Charles	Le Gous de St Seine Dupont Célestin	Le Gous de St Seine Gortague	Sadot Gaston	Le Gous de St Seine	Le Gous de St Seine Yves	
6-La Bulsonnière	Bloin Jean	Bloin Baptiste	Brunet Pierre	Coiffard Rosa	Rottreau François	Rottreau Henri	Rottreau François	Rottreau Maurice	Rottreau Yvon et Mathieu	Rottreau Yvon et Mathieu	
7-L'Espérance		Boutin Joseph	Boutin Joseph	Terrier Louis	Terrier Louis	Terrier Louis	Terrier Pierre	Terrier Pierre	Terrier Pierre	Rottreau Yvon et Mathieu	
8-Le Coteau		Dixneuf veuve Fonteneau	Dixneuf Rosalie Cormier Jean	Barré Pierre	Borde François	Vinot Alphonse	Grimault Louis	Terrier Pierre	Terrier Joseph	Rottreau Yvon et Mathieu	
9-Le Moulin			Abellard Joseph	Abellard Alphonse			Boiteau Armand Cantonnier	Boiteau Armand Cantonnier			
10-La Vieillère	Ménard Louis	Ménard Louis	Ménard Louis	Fonteneau	Vinot Alphonse	Proust Maurice	Proust Alexine	Gatard Alcide	Barraud Aimé	Villet Georges	
11-Grand Champ	Gabillé François	Gabillé François	Gabillé François	Gabillé François	Delahais Eugène	Gallard Louis	Frouin Joseph	Frouin Georges	Frouin Georges	Roy Claude	
12-Petit Champ	Gabillé François	Gabillé Dauphin									
13-Petit Pin		Gautier Augustin	Gautier Augustin	Gautier Augustin	Gautier Henri et Augustin	Gautier Louis	Grimault Louis et Emmanuel	Grimault Louis et Emmanuel	Grimault Louis et Emmanuel	Rottreau Marc	
14-Grand Pin	Gautier Augustin	Gautier Augustin	Gautier Augustin	Gautier Augustin	Gautier Augustin	Gautier Augustin	Gautier Augustin	Gautier Augustin	Gautier Augustin	Delahais Christian	
15-La Durbellière	Levron Aimé	Davy Vve Giron	Giron Joseph Giron Aimé	Giron Aimé	Giron Aimé	Giron Aimé	Chailou Louis Chailou Jules	Chailou Jules Chailou Jules	Chailou Jules Chailou Jules	Toussaint Jean Marc	
16-La Prièverie	Loiseau Jean	Loiseau Jean	Loiseau Jean	Loiseau Jean	Loiseau Auguste	Chailou Jules	Chailou Jules	Chailou Jules	Chailou Jules	Toussaint Jean Marc	
17-Les Fosses	Cesbron Joseph	Cesbron Augustin	Cesbron Augustin	Cesbron Augustin	Cesbron Bénédict	Cesbron Bénédict	Cesbron Eugène	Cesbron Eugène	Toussaint Maurice	Toussaint Jean Marc	
18-La Coustale	Tremblais Jeanne, Cesbron Pierre	Cesbron Pierre	Cesbron Pierre, Cesbron Joseph	Cesbron Pierre	Cesbron Pierre, Cesbron François	Cesbron François	Cesbron François	Cesbron François	Cesbron François	Cesbron Pascal	
19-La Frairie					Girard Célestin	Cesbron Baptiste	Lefort Aimé	Lefort Aimé	Chupin Maurice	Reveau (frères)	
20-Le Pétrinet	Gabillé Pierre	Gabillé Pierre	Gabillé Pierre	Toussaint Pierre	Toussaint Pierre	Devanne Julien	Gourdon Paul	Jolly Paul	Jolly Paul		
21-Le Pied du Four	Gravelleau J. Baptiste	Gravelleau J. Baptiste	Gravelleau J. Baptiste	Gravelleau Eugène	Gravelleau Eugène	Callesau Félix	Rigaudreau Jean	Rigaudreau Jean	Rigaudreau Jean	Callesau	
22-La Collinière Château	Vve Formon (De Bois Aubin)	Formon Etienne	Formon Etienne	Formon Etienne	Formon Etienne	Formon	Formon Etienne	Formon Etienne	Formon Paul	Formon Paul	
Métairie	Rigaudreau Pierre	Leconte Eugène	Morineau Eugène	Morineau Eugène	Morineau Eugène		Rigaudreau Vitor	Supiot Marcel	Formon Paul		

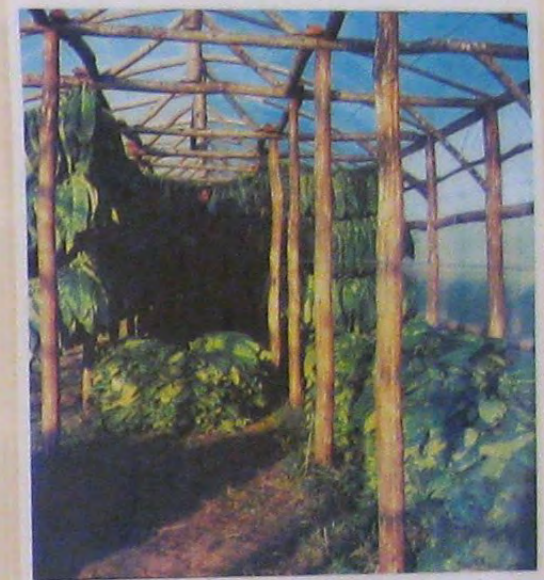

Vieux Château	Gazeau Louis	Berard Pierre	Sauzeau André	Sauzeau Eugène	Coiffard François		Bouiseau Augustin	Bouiseau Augustin	Formon Paul		
23-La Bénesbère	Bin François	Cesbron Joseph	Cesbron Louis	Morille Pierre	Coutant Pierre	Coutant Pierre	Charbonneau Louis	Gourdon Paul	Gourdon Joseph	Peneau Dominique	
24-Le Pail Aynault	Ogerau François	Gautier Louis	Gabillé Dauphin	Bouchet Alexis	Briond Jean Bourcier Jean	Dupont Héloïse	Dupont Célestin	Dupont Joseph	Dupont Joseph	Josard Dominique	
25-La Cure	Andreu Louis	Girardeau Pascal	Morille Pierre	Turgis Victor	Retailleau Aimé	Retailleau Aimé Brossseau Joseph	Brousseau Constant	Villemeuve Ernest		Reveau (frères)	
26-La Challoire	Bouchet Alexis	Bouchet Alexis	Bouchet Alexis	Bousson Louis	Bousson Louis	Bousson Louis	Bousson Louis	Bousson Louis	Bousson Louis	Bousson Louis	
27-Le Bordage Devise	Bosseau Rosale	Bosseau Louis	Bosseau Louis	Bosseau Louis	Bosseau Louis	Bosseau Louis	Bosseau Louis	Bosseau Louis	Bosseau Louis	Bosseau Louis	
28-La Grande Chambaudière	Gourdon Louis	Gazeau Louis	Gazeau Louis	Gazeau Louis	Gazeau Louis	Gazeau Louis	Gazeau Louis	Gazeau Louis	Gazeau Louis	Gazeau Louis	
La Petite Chambaudière	Gourdon Louis	Fonteneau Pierre	Fonteneau Pierre	Fonteneau Louis et Henri	Fonteneau Louis et Henri	Fonteneau Louis et Henri	Fonteneau Louis et Henri	Fonteneau Louis et Henri	Fonteneau Louis et Henri	Fonteneau Louis et Henri	
29-La Tricherie	Poirier Louis	Gadras Louis	Gadras Louis	Cousin Pierre	Cousin Pierre	Boiteau Jean	Loiseau Jean	Loiseau Camille	Loiseau Camille	Loiseau Camille	
30-La Rogerie	Lefort Hilaire	Lefort Hilaire	Ouvrard Louis	Ouvrard René	Ouvrard Auguste	Ouvrard Auguste	Ouvrard Auguste	Ouvrard Auguste	Ouvrard Auguste	Ouvrard Auguste	
31-L'Étang	Baranger Mathurin	Baranger Mathurin	Baranger Mathurin	Gallard Adèle	Baranger Henri	Baranger Henri	Baranger Henri	Baranger Henri	Baranger Henri	Baranger Henri	
32-L'Aubinerie	Giron Victor	Bin Pierre	Bin Pierre	Bin Pierre	Bin Pierre	Bin Pierre	Bin Pierre	Bin Pierre	Bin Pierre	Bin Pierre	
33-La Collinière	Brunet Marie	Gallard François	Gallard François	Besson René	Besson René	Besson René	Besson René	Besson René	Besson René	Besson René	
34-Le Bois Broyer	Maillet Jean	Maillet Jean	Maillet Jean	Micheau Nance	Maillet Jean	Villet Baptiste	Lefort Maurice	Lefort Maurice	Lefort Maurice	Morille Denis	
35-Le Pailay	Morille Joseph	Dubois René	Dubois René	Lefort Aimé	Lefort Aimé	Grenouilleau Joseph	Grenouilleau Joseph	Grenouilleau Joseph	Grenouilleau Joseph	Grenouilleau Joseph	
36-La Maison Neuve	Lefort Joseph	Grenouilleau Joseph	Grenouilleau Joseph	Grenouilleau Joseph	Grenouilleau Joseph	Grenouilleau Joseph	Grenouilleau Joseph	Grenouilleau Joseph	Grenouilleau Joseph	Grenouilleau Joseph	
37-La Grande Chambaudière	Gourichon	Gourichon	Gourichon	Gourichon	Gourichon	Gourichon	Gourichon	Gourichon	Gourichon	Gourichon	



PHOTOS D'ÉPOQUE



PHOTOS D'ÉPOQUE



DOMAINE DES COTEAUX
LE YAOURT DE TOUTLEMONDE
Téléphone 1 49 - Maine-et-Loire



DELIBERATIONS DU CONSEIL MUNICIPAL

Le 10 Mars 1911. Le Maire, Monsieur [Nom], a l'honneur de vous adresser ci-joint le rapport de la Commission des Travaux Publics sur le projet de plan de groupement des écoles de la Commune de [Nom].

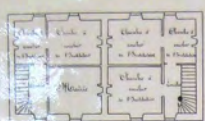
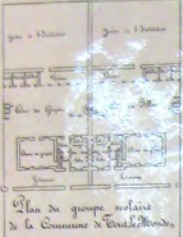

Plan du premier et seul étage
du groupe scolaire
de la Commune de [Nom].

Mairie de [Nom]

Le Maire, Monsieur [Nom], a l'honneur de vous adresser ci-joint le rapport de la Commission des Travaux Publics sur le projet de plan de groupement des écoles de la Commune de [Nom].

Le Maire, Monsieur [Nom], a l'honneur de vous adresser ci-joint le rapport de la Commission des Travaux Publics sur le projet de plan de groupement des écoles de la Commune de [Nom].

Le Maire, Monsieur [Nom], a l'honneur de vous adresser ci-joint le rapport de la Commission des Travaux Publics sur le projet de plan de groupement des écoles de la Commune de [Nom].

Compte rendu du 18 Mars 1911

- 1. Lecture et approbation du rapport de la Commission des Travaux Publics sur le projet de plan de groupement des écoles de la Commune de [Nom].
- 2. Adoption du plan de groupement des écoles de la Commune de [Nom].
- 3. Attribution de crédits pour la construction des écoles de la Commune de [Nom].
- 4. Attribution de crédits pour l'achat des matériaux nécessaires à la construction des écoles de la Commune de [Nom].
- 5. Attribution de crédits pour la location des terrains nécessaires à la construction des écoles de la Commune de [Nom].
- 6. Attribution de crédits pour la location des locaux nécessaires à la construction des écoles de la Commune de [Nom].
- 7. Attribution de crédits pour la location des meubles nécessaires à la construction des écoles de la Commune de [Nom].
- 8. Attribution de crédits pour la location des fournitures nécessaires à la construction des écoles de la Commune de [Nom].
- 9. Attribution de crédits pour la location des vêtements nécessaires à la construction des écoles de la Commune de [Nom].
- 10. Attribution de crédits pour la location des chaussures nécessaires à la construction des écoles de la Commune de [Nom].

Nom	Montant	Nom	Montant
M. [Nom]	100	M. [Nom]	100
M. [Nom]	200	M. [Nom]	200
M. [Nom]	300	M. [Nom]	300
M. [Nom]	400	M. [Nom]	400
M. [Nom]	500	M. [Nom]	500
M. [Nom]	600	M. [Nom]	600
M. [Nom]	700	M. [Nom]	700
M. [Nom]	800	M. [Nom]	800
M. [Nom]	900	M. [Nom]	900
M. [Nom]	1000	M. [Nom]	1000

Mairie de [Nom]

Le Maire, Monsieur [Nom], a l'honneur de vous adresser ci-joint le rapport de la Commission des Travaux Publics sur le projet de plan de groupement des écoles de la Commune de [Nom].

Le Maire, Monsieur [Nom], a l'honneur de vous adresser ci-joint le rapport de la Commission des Travaux Publics sur le projet de plan de groupement des écoles de la Commune de [Nom].

Mairie de [Nom]

Le Maire, Monsieur [Nom], a l'honneur de vous adresser ci-joint le rapport de la Commission des Travaux Publics sur le projet de plan de groupement des écoles de la Commune de [Nom].

Le Maire, Monsieur [Nom], a l'honneur de vous adresser ci-joint le rapport de la Commission des Travaux Publics sur le projet de plan de groupement des écoles de la Commune de [Nom].

Mairie de [Nom]

Le Maire, Monsieur [Nom], a l'honneur de vous adresser ci-joint le rapport de la Commission des Travaux Publics sur le projet de plan de groupement des écoles de la Commune de [Nom].

Mairie de [Nom]

Le Maire, Monsieur [Nom], a l'honneur de vous adresser ci-joint le rapport de la Commission des Travaux Publics sur le projet de plan de groupement des écoles de la Commune de [Nom].

Mairie de [Nom]

Le Maire, Monsieur [Nom], a l'honneur de vous adresser ci-joint le rapport de la Commission des Travaux Publics sur le projet de plan de groupement des écoles de la Commune de [Nom].

Le Maire, Monsieur [Nom], a l'honneur de vous adresser ci-joint le rapport de la Commission des Travaux Publics sur le projet de plan de groupement des écoles de la Commune de [Nom].

PHOTOS D'ÉPOQUE



PROMESSES DE MARIAGE



Année	Nom	Année	Profession	Religion	Notes
1870	ROBERTO ALONSO	1870	Commerçant	Catholique	MARIAGE MARIAGE MARIAGE
1871	JOSEPH BARRA	1871	Commerçant	Catholique	MARIAGE MARIAGE MARIAGE
1872	JOSEPH BARRA	1872	Commerçant	Catholique	MARIAGE MARIAGE MARIAGE
1873	JOSEPH BARRA	1873	Commerçant	Catholique	MARIAGE MARIAGE MARIAGE
1874	JOSEPH BARRA	1874	Commerçant	Catholique	MARIAGE MARIAGE MARIAGE
1875	JOSEPH BARRA	1875	Commerçant	Catholique	MARIAGE MARIAGE MARIAGE
1876	JOSEPH BARRA	1876	Commerçant	Catholique	MARIAGE MARIAGE MARIAGE
1877	JOSEPH BARRA	1877	Commerçant	Catholique	MARIAGE MARIAGE MARIAGE
1878	JOSEPH BARRA	1878	Commerçant	Catholique	MARIAGE MARIAGE MARIAGE
1879	JOSEPH BARRA	1879	Commerçant	Catholique	MARIAGE MARIAGE MARIAGE
1880	JOSEPH BARRA	1880	Commerçant	Catholique	MARIAGE MARIAGE MARIAGE

Année	Nom	Année	Profession	Religion	Notes
1881	JOSEPH BARRA	1881	Commerçant	Catholique	MARIAGE MARIAGE MARIAGE
1882	JOSEPH BARRA	1882	Commerçant	Catholique	MARIAGE MARIAGE MARIAGE
1883	JOSEPH BARRA	1883	Commerçant	Catholique	MARIAGE MARIAGE MARIAGE
1884	JOSEPH BARRA	1884	Commerçant	Catholique	MARIAGE MARIAGE MARIAGE
1885	JOSEPH BARRA	1885	Commerçant	Catholique	MARIAGE MARIAGE MARIAGE
1886	JOSEPH BARRA	1886	Commerçant	Catholique	MARIAGE MARIAGE MARIAGE
1887	JOSEPH BARRA	1887	Commerçant	Catholique	MARIAGE MARIAGE MARIAGE
1888	JOSEPH BARRA	1888	Commerçant	Catholique	MARIAGE MARIAGE MARIAGE
1889	JOSEPH BARRA	1889	Commerçant	Catholique	MARIAGE MARIAGE MARIAGE
1890	JOSEPH BARRA	1890	Commerçant	Catholique	MARIAGE MARIAGE MARIAGE

Handwritten text in French, likely a wedding promise or letter. The text is written in cursive and includes phrases like 'Monsieur et Madame' and 'Je vous prie de croire'.



Handwritten text in French, likely a wedding promise or letter. The text is written in cursive and includes phrases like 'Monsieur et Madame' and 'Je vous prie de croire'.

Année	Nom	Année	Profession	Religion	Notes
1891	JOSEPH BARRA	1891	Commerçant	Catholique	MARIAGE MARIAGE MARIAGE
1892	JOSEPH BARRA	1892	Commerçant	Catholique	MARIAGE MARIAGE MARIAGE
1893	JOSEPH BARRA	1893	Commerçant	Catholique	MARIAGE MARIAGE MARIAGE
1894	JOSEPH BARRA	1894	Commerçant	Catholique	MARIAGE MARIAGE MARIAGE
1895	JOSEPH BARRA	1895	Commerçant	Catholique	MARIAGE MARIAGE MARIAGE
1896	JOSEPH BARRA	1896	Commerçant	Catholique	MARIAGE MARIAGE MARIAGE
1897	JOSEPH BARRA	1897	Commerçant	Catholique	MARIAGE MARIAGE MARIAGE
1898	JOSEPH BARRA	1898	Commerçant	Catholique	MARIAGE MARIAGE MARIAGE
1899	JOSEPH BARRA	1899	Commerçant	Catholique	MARIAGE MARIAGE MARIAGE
1900	JOSEPH BARRA	1900	Commerçant	Catholique	MARIAGE MARIAGE MARIAGE

Année	Nom	Année	Profession	Religion	Notes
1901	JOSEPH BARRA	1901	Commerçant	Catholique	MARIAGE MARIAGE MARIAGE
1902	JOSEPH BARRA	1902	Commerçant	Catholique	MARIAGE MARIAGE MARIAGE
1903	JOSEPH BARRA	1903	Commerçant	Catholique	MARIAGE MARIAGE MARIAGE
1904	JOSEPH BARRA	1904	Commerçant	Catholique	MARIAGE MARIAGE MARIAGE
1905	JOSEPH BARRA	1905	Commerçant	Catholique	MARIAGE MARIAGE MARIAGE
1906	JOSEPH BARRA	1906	Commerçant	Catholique	MARIAGE MARIAGE MARIAGE
1907	JOSEPH BARRA	1907	Commerçant	Catholique	MARIAGE MARIAGE MARIAGE
1908	JOSEPH BARRA	1908	Commerçant	Catholique	MARIAGE MARIAGE MARIAGE
1909	JOSEPH BARRA	1909	Commerçant	Catholique	MARIAGE MARIAGE MARIAGE
1910	JOSEPH BARRA	1910	Commerçant	Catholique	MARIAGE MARIAGE MARIAGE

PROCES D'EPOQUE



Cartes Postales

N°	
01	sur demande
02	sur demande
03	sur demande
04	sur demande
05	sur demande
06	sur demande
07	sur demande
08	sur demande
09	sur demande
10	sur demande
11	sur demande
12	sur demande
13	sur demande
14	sur demande
15	sur demande
16	sur demande
17	sur demande
18	sur demande
19	sur demande
20	sur demande
21	sur demande
22	sur demande
23	sur demande
24	sur demande
25	sur demande
26	sur demande
27	sur demande
28	sur demande
29	sur demande
30	sur demande
31	sur demande
32	sur demande
33	sur demande
34	sur demande
35	sur demande
36	sur demande
37	sur demande
38	sur demande
39	sur demande
40	sur demande
41	sur demande
42	sur demande
43	sur demande
44	sur demande
45	sur demande
46	sur demande
47	sur demande
48	sur demande
49	sur demande
50	sur demande



PHOTOS D'ÉPOQUE



N°	Villes Postales
1	1000
2	1000
3	1000
4	1000
5	1000
6	1000
7	1000
8	1000
9	1000
10	1000
11	1000
12	1000
13	1000
14	1000
15	1000
16	1000
17	1000
18	1000
19	1000
20	1000
21	1000
22	1000
23	1000
24	1000
25	1000
26	1000
27	1000
28	1000
29	1000
30	1000
31	1000
32	1000
33	1000
34	1000
35	1000
36	1000
37	1000
38	1000
39	1000
40	1000
41	1000
42	1000
43	1000
44	1000
45	1000
46	1000
47	1000
48	1000
49	1000
50	1000
51	1000
52	1000
53	1000
54	1000
55	1000
56	1000
57	1000
58	1000
59	1000
60	1000
61	1000
62	1000
63	1000
64	1000
65	1000
66	1000
67	1000
68	1000
69	1000
70	1000
71	1000
72	1000
73	1000
74	1000
75	1000
76	1000
77	1000
78	1000
79	1000
80	1000
81	1000
82	1000
83	1000
84	1000
85	1000
86	1000
87	1000
88	1000
89	1000
90	1000
91	1000
92	1000
93	1000
94	1000
95	1000
96	1000
97	1000
98	1000
99	1000
100	1000



PHOTOS D'ÉPOQUE



Artisans Commerçants

1	...
2	...
3	...
4	...
5	...
6	...
7	...
8	...
9	...
10	...
11	...
12	...
13	...
14	...
15	...
16	...
17	...
18	...
19	...
20	...
21	...
22	...
23	...
24	...
25	...
26	...
27	...
28	...
29	...
30	...
31	...
32	...
33	...
34	...
35	...
36	...
37	...
38	...
39	...
40	...
41	...
42	...
43	...
44	...
45	...
46	...
47	...
48	...
49	...
50	...



PHOTOS D'ÉPOQUE



Fast Classes	
107	1910-1911
108	1911-1912
109	1912-1913
110	1913-1914
111	1914-1915
112	1915-1916
113	1916-1917
114	1917-1918
115	1918-1919
116	1919-1920
117	1920-1921
118	1921-1922
119	1922-1923
120	1923-1924
121	1924-1925
122	1925-1926
123	1926-1927
124	1927-1928
125	1928-1929
126	1929-1930
127	1930-1931
128	1931-1932
129	1932-1933
130	1933-1934
131	1934-1935
132	1935-1936
133	1936-1937
134	1937-1938
135	1938-1939
136	1939-1940
137	1940-1941
138	1941-1942
139	1942-1943
140	1943-1944
141	1944-1945
142	1945-1946
143	1946-1947
144	1947-1948
145	1948-1949
146	1949-1950
147	1950-1951
148	1951-1952
149	1952-1953
150	1953-1954
151	1954-1955
152	1955-1956
153	1956-1957
154	1957-1958
155	1958-1959
156	1959-1960
157	1960-1961
158	1961-1962
159	1962-1963
160	1963-1964
161	1964-1965
162	1965-1966
163	1966-1967
164	1967-1968
165	1968-1969
166	1969-1970
167	1970-1971
168	1971-1972
169	1972-1973
170	1973-1974
171	1974-1975
172	1975-1976
173	1976-1977
174	1977-1978
175	1978-1979
176	1979-1980
177	1980-1981
178	1981-1982
179	1982-1983
180	1983-1984
181	1984-1985
182	1985-1986
183	1986-1987
184	1987-1988
185	1988-1989
186	1989-1990
187	1990-1991
188	1991-1992
189	1992-1993
190	1993-1994
191	1994-1995
192	1995-1996
193	1996-1997
194	1997-1998
195	1998-1999
196	1999-2000
197	2000-2001
198	2001-2002
199	2002-2003
200	2003-2004
201	2004-2005
202	2005-2006
203	2006-2007
204	2007-2008
205	2008-2009
206	2009-2010
207	2010-2011
208	2011-2012
209	2012-2013
210	2013-2014
211	2014-2015
212	2015-2016
213	2016-2017
214	2017-2018
215	2018-2019
216	2019-2020
217	2020-2021
218	2021-2022
219	2022-2023
220	2023-2024



PHOTOS D'ÉPOQUE



PHOTOS D'ÉPOQUE



Auteurs	
101	102
103	104
105	106
107	108
109	110
111	112
113	114
115	116
117	118
119	120
121	122
123	124
125	126
127	128
129	130
131	132
133	134
135	136
137	138
139	140
141	142
143	144
145	146
147	148
149	150
151	152
153	154
155	156
157	158
159	160
161	162
163	164
165	166
167	168
169	170
171	172
173	174
175	176
177	178
179	180
181	182
183	184
185	186
187	188
189	190
191	192
193	194
195	196
197	198
199	200



PHOTOS D'ÉPOQUE



N°	Groupes Filles & Cadettes
100	1910 - 1911 - 1912 - 1913 - 1914 - 1915 - 1916 - 1917 - 1918 - 1919 - 1920 - 1921 - 1922 - 1923 - 1924 - 1925 - 1926 - 1927 - 1928 - 1929 - 1930 - 1931 - 1932 - 1933 - 1934 - 1935 - 1936 - 1937 - 1938 - 1939 - 1940 - 1941 - 1942 - 1943 - 1944 - 1945 - 1946 - 1947 - 1948 - 1949 - 1950 - 1951 - 1952 - 1953 - 1954 - 1955 - 1956 - 1957 - 1958 - 1959 - 1960 - 1961 - 1962 - 1963 - 1964 - 1965 - 1966 - 1967 - 1968 - 1969 - 1970 - 1971 - 1972 - 1973 - 1974 - 1975 - 1976 - 1977 - 1978 - 1979 - 1980 - 1981 - 1982 - 1983 - 1984 - 1985 - 1986 - 1987 - 1988 - 1989 - 1990 - 1991 - 1992 - 1993 - 1994 - 1995 - 1996 - 1997 - 1998 - 1999 - 2000 - 2001 - 2002 - 2003 - 2004 - 2005 - 2006 - 2007 - 2008 - 2009 - 2010 - 2011 - 2012 - 2013 - 2014 - 2015 - 2016 - 2017 - 2018 - 2019 - 2020 - 2021 - 2022 - 2023 - 2024 - 2025 - 2026 - 2027 - 2028 - 2029 - 2030 - 2031 - 2032 - 2033 - 2034 - 2035 - 2036 - 2037 - 2038 - 2039 - 2040 - 2041 - 2042 - 2043 - 2044 - 2045 - 2046 - 2047 - 2048 - 2049 - 2050 - 2051 - 2052 - 2053 - 2054 - 2055 - 2056 - 2057 - 2058 - 2059 - 2060 - 2061 - 2062 - 2063 - 2064 - 2065 - 2066 - 2067 - 2068 - 2069 - 2070 - 2071 - 2072 - 2073 - 2074 - 2075 - 2076 - 2077 - 2078 - 2079 - 2080 - 2081 - 2082 - 2083 - 2084 - 2085 - 2086 - 2087 - 2088 - 2089 - 2090 - 2091 - 2092 - 2093 - 2094 - 2095 - 2096 - 2097 - 2098 - 2099 - 2100



BÂTIMENTS PUBLICS

N° 03

- TLM 150 - VIEILLE EGLISE -
- SALLE PAROISSIALE -



- La vieille église de XVIème siècle est devenue paroisse paroisssiale le 20/08/1951. Appartenant, elle appartenait à la famille Chéreau.



- De 1902 à 1946, la vieille église fut le siège d'un artisan boulangier, Casimir Morin.



N° 02

- TLM 150 - EGLISE - PRESBYTÈRE -

- Après l'autonomie paroissiale de 1843, la paroisse avait besoin de bâtiments.

- Sur le terrain donné par la famille Cocheron, le presbytère a été construit en 1845 et l'église en 1855.



- Avant la construction du Presbytère, le Vicaire de Maulévrier, puis le Curé de Toufflemontede furent hébergés chez M^r Charles Cocheron.



N° 03

- TLM 150 - ECOLES PUBLIQUES - MAIRIE -

- Le 1^{er} avis de loi publique était relatif à l'angle de l'impace de la Vesulle. En 1866, les 2 instituteurs, Marguerite Couret et Julia Crégère, furent reconnus à Toufflemontede.

- Le 8 août 1864, Lucienne Etvard institutrice, légua à la Mairie, par saire en direct les fonds de la mail trapéuse. (à l'époque elle s'appelait Lucienne Press).



- Lorsque Toufflemontede devient commune en 1864, le Conseil Municipal décide de construire, une école, une Mairie et le logement des instituteurs.

- Après de longues négociations, le bâtiment sera construit en 1868 pour un montant de 11897,74 Francs. Il manquait 500 Franc pour solder les travaux. Le somme fut trouvée en vendant le "chemin vert", (route de Choléat - route de Neaillé).



N° 04

- TLM 150 - ECOLE PRIVEE -

Avant 1955



1952



2046

Calmeiré 1934 1950 1964

- L'école libre des filles fut ouverte en 1904.

- Construction de la grande église en 1904 et l'école libre devant celle-ci.

- Une classe primaire construite en 1955, classe provisoire à l'Encha avant cette date.

- La dernière classe primaire a été construite en 1961.



N° 05

- TLM 150 - - CANTINE MUNICIPALE -

- Créée par l'Association Familiale, crée par Paul Dupont le 24/02/1963, puis par l'Arche des Gourmands, la cantine scolaire devint municipale en 2005.



- PERISCOLAIRE -



- Construction en 2007, sur l'ancien terrain de basket en 1970.

- L'association "Les Gourmands" avait été crée par Jean Aron le 27 Mars 1968.

- Le terrain de basket avait été construit sur les anciens jardins communaux.

N° 06

- TLM - CENTRE COMMERCIAL -

- Pour conserver ses commerces, la commune de Toufflemontede a construit des locaux commerciaux qu'elle loue aux exploitants.

- Le 20/10/1994, la superette est inaugurée.



- Le 04/11/1999, la commune étend la surface de la superette et construit une boulangerie.

- L'étude financière de la CCL, avait démontré qu'il fallait construire les commerces sur le chemin des instituteurs.



N° 07

- TLM 150 - SALLE DE SPORTS -

- La salle de sports, qui occupait 2 terrains de sports, les vestiaires associés, 1 club house et 1 tribune, a été inaugurée le 24 mai 1988.

- Une analyse de la visite réalisée le conseil municipal sera une solution financière favorable à la construction de 2 ans de plus.

- En 1994, la salle a été affectée au centre National. Elle est devenue alors salle de France.



N° 08

- TLM 150 - TERRAIN DE FOOT -

- Le terrain de foot a été inauguré le 20/10/1982 sur un terrain donné par M^r Paul Fournon.

- Le stade "Paul Fournon" a été inauguré le 22 mai 1994.

- Les travaux réalisés et la salle d'accueil ont été financés en 2007 et inaugurés le 04/02/2008.

- Autres vestiaires et bar en préhabilitation.





PHOTOS D'ÉPOQUE



N°	Objets
183	Statue en terre cuite
184	Statue en terre cuite
185	Statue en terre cuite
186	Statue en terre cuite
187	Statue en terre cuite
188	Statue en terre cuite
189	Statue en terre cuite
190	Statue en terre cuite
191	Statue en terre cuite
192	Statue en terre cuite
193	Statue en terre cuite
194	Statue en terre cuite
195	Statue en terre cuite
196	Statue en terre cuite
197	Statue en terre cuite
198	Statue en terre cuite
199	Statue en terre cuite
200	Statue en terre cuite
201	Statue en terre cuite
202	Statue en terre cuite
203	Statue en terre cuite
204	Statue en terre cuite
205	Statue en terre cuite
206	Statue en terre cuite
207	Statue en terre cuite
208	Statue en terre cuite
209	Statue en terre cuite
210	Statue en terre cuite
211	Statue en terre cuite
212	Statue en terre cuite
213	Statue en terre cuite
214	Statue en terre cuite
215	Statue en terre cuite
216	Statue en terre cuite
217	Statue en terre cuite
218	Statue en terre cuite
219	Statue en terre cuite
220	Statue en terre cuite
221	Statue en terre cuite
222	Statue en terre cuite
223	Statue en terre cuite
224	Statue en terre cuite
225	Statue en terre cuite
226	Statue en terre cuite
227	Statue en terre cuite
228	Statue en terre cuite
229	Statue en terre cuite
230	Statue en terre cuite
231	Statue en terre cuite
232	Statue en terre cuite
233	Statue en terre cuite
234	Statue en terre cuite
235	Statue en terre cuite
236	Statue en terre cuite
237	Statue en terre cuite
238	Statue en terre cuite
239	Statue en terre cuite
240	Statue en terre cuite
241	Statue en terre cuite
242	Statue en terre cuite
243	Statue en terre cuite
244	Statue en terre cuite
245	Statue en terre cuite
246	Statue en terre cuite
247	Statue en terre cuite
248	Statue en terre cuite
249	Statue en terre cuite
250	Statue en terre cuite



Catherine Frot Odette Toulemonde



SOUVENONS-NOUS

SE MÉPRENANT SUR LA PAROLE DU LIEUTENANT CRÉAC'H
FUSILLÉ ACHANTELOUP

«LES ARMES PARACHUTÉES A SOMLOIRE, SONT POUR TOUT LE MONDE»
LES ALLEMANDS ENFERMENT DANS CETTE SALLE
60 HOMMES DE TOUTLEMONDE ET DES ENVIRONS
PENDANT LA NUIT DU 7 AU 8 AOUT 1944
APRÈS 3 HEURES D'INTERROGATOIRE, ALORS QUE 15 OTAGES
DONT L'ABBÉ DRILLEAU CURÉ VOLONTAIRE
SONT MIS AU POTEAU D'EXÉCUTION
UN INTERPRÈTE FAIT ENFIN COMPRENDRE
QUE LES ARMES ÉTAIENT POUR TOUS
ET LES HOMMES ÉCHAPPENT AINSI A LA MORT.

6-9-1967



↳ Liste des otages et prisonniers ◀

Les otages et prisonniers furent retenus dans la classe de l'école, aujourd'hui grande salle de la mairie. Ils furent libérés grâce à l'intervention de Monsieur Maurice ULM.

Les 21 otages :

Monsieur de SAINT SEINE Yves,
(Maire de Toutlemonde)
Monsieur le curé DRILLEAU Paul
Monsieur AUGER Firmin
Monsieur BEAUMIER Lucien
Monsieur BIOTTEAU Victor
Monsieur BRETAGNE Michel
Monsieur BRÉTEL Jean
Monsieur CHANTRAINE Jules
Monsieur DUPAS René
Monsieur DUPONT Joseph

Monsieur FONTENEAU Marcel
Monsieur JUBAS Robert
Monsieur LESPOIS
Monsieur LOISEAU Joseph
Monsieur LOISEAU Maurice
Monsieur LOISEAU Pierre
Monsieur MEUNIER Joseph
Monsieur MORANGE René
Monsieur PAQUEREAU Joseph
Monsieur PAQUEREAU Louis
Monsieur RIGAUDEAU Jean

Les prisonniers :

Monsieur ALBERT Georges
Monsieur AUGER Joseph
Monsieur BELOUARD Francis
Monsieur BESSON Maurice
Monsieur BGRIDE Pierre
Monsieur BRAULT Joseph
Monsieur BUFFARD Joseph
Monsieur DEVANNE Henri
Monsieur DEVANNE René
Monsieur DUPONT Constant
Monsieur DUPONT Maurice
Monsieur DUPONT Paul
Monsieur GERMAIN Adrien
Monsieur GRENOUILLOUX André
Monsieur GOURDON André
Monsieur GOURDON Pierre
Monsieur GOURDON Victor
Monsieur HERAULT Marcel
Monsieur HERICHT François

Monsieur JANDRE Marcel
Monsieur LAURE Alcide
Monsieur LESOIRD André
Monsieur LOISEAU Gérard
Monsieur LOISEAU Louis
Monsieur MARTIN
Monsieur OUVREARD Henri
Monsieur PARENTEAU Jean
Monsieur PASQUIER Auguste
Monsieur PASQUIER Georges
Monsieur PRAUD
Monsieur RICHOU Aimé
Monsieur ROBIS Marcel
Monsieur SICHET Léon
Monsieur TOUZE Maurice
Monsieur VERGENEAU Pierre
Monsieur VILLENEUVE Ernest
Monsieur VILLENEUVE Gérard
Monsieur VION Jean

Cette liste a été réalisée à partir de souvenirs. N'ayant pas d'archives au mairie sur l'identité des personnes concernées, vous voudrez bien excuser les négliges éventuels.
Au total ici, 59 otages et prisonniers sur les 66 décombrés le 07/08/1944.













Fusil de guerre - 1891
d'Engels (GEORGES)
Service militaire au 77th RI de Châtou

LA PRESSE
LE 10 MARS 1891
PARIS

M. de la Presse













SECRETARIAT
←





70 EME ANNIVERSAIRE
DU 8 AOUT 1944









PHOTOS D'ÉPOQUE

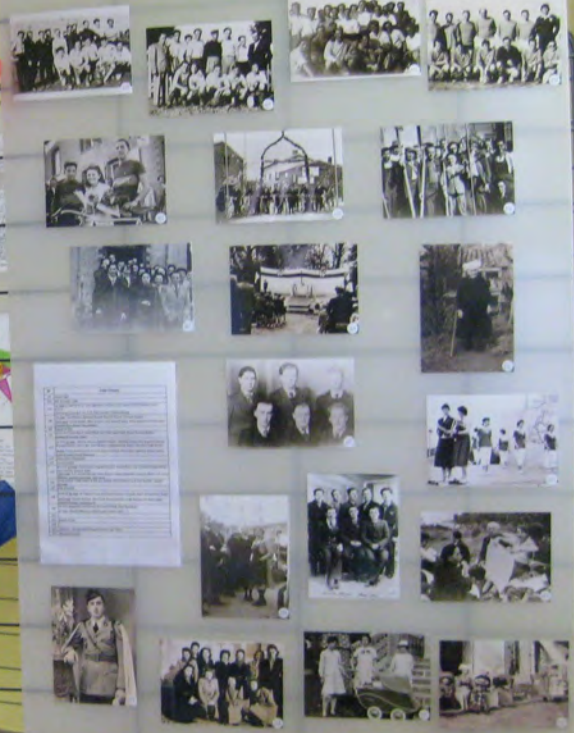

PHOTOS D'ÉPOQUE



PHOTOS D'ÉPOQUE



DIOCÈSE ET PAROISSE



Textual information, possibly a list or a short article related to the diocese or parishes.



STOÏS ET STOÏTÉ MORDE

Textual information, possibly a short article or a list related to Stoicism.

Textual information, possibly a short article or a list related to Stoicism.

Textual information, possibly a short article or a list related to Stoicism.



DOMAINE DES COTEAUX
LA VARIÉTÉ DE TOUTES LES SAISONS

SAISON	PRODIGES
...	...



PROMESSES DE MARIAGE

NOM	DATE	HEURE	PAROISSE
...



Textual information, possibly a list or a short article related to the wedding promises.

...



Archives départementales du Maine-et-Loire - Cadastre napoléonien

Mayenne - Tableau d'assemblage plan napoléonien Année 1810



Archives départementales du Maine-et-Loire - Cadastre napoléonien

Mayenne - Tableau d'assemblage plan napoléonien Année 1810



AN

Archives départementales du Maine-et-Loire - Cadastre napoléonien

Touraine - Tableau d'assemblage plan napoléonien Année 1810 (1854)



Les documents mentionnés ne peuvent pas être utilisés à des fins commerciales sans autorisation des Archives départementales du Maine-et-Loire et la permission des droits de reproduction.

Archives départementales du Maine-et-Loire - Cadastre napoléonien

Loges - Tableau d'assemblage plan napoléonien Année 1810



Archives départementales du Maine-et-Loire - Cadastre napoléonien

Loges - Tableau d'assemblage plan napoléonien Année 1810

